古力再克赵汉乘第四次夺冠

第十一届同里杯中韩天元战昨收盘

本报吴江今日电（记者 张建东 实习生 刘博）昨天，第11届同里杯中韩围棋天元战在吴江同里湖罗星洲特别对局室收盘。在三番棋第二局中，中国天元古力九段执白以四分之一子险胜韩国天元赵汉乘九段后，以2比0的总比分赢得了第11届中韩天元战的冠军。

这也是自2003年以来古力九段第四次夺得中韩天元战的冠军。在这之前，只有韩国名将李昌镐九段四次赢得中韩天元战的冠军。至此，11届中韩天元战的总比分也变成了5比6，中国天元还落后一分。

昨天的对局一波三折，战况激烈。首战获胜的古力执白序盘弈来顺手，50手刚过就明显占优。背水一战的赵汉乘并不示弱，他执黑在上边作战中获利颇丰，至上午98手封盘时，形势逆转。

下午续战，形势占优的赵汉乘黑棋战法略显保守，给了古力的白龙得以喘息。赵汉乘在对右下方白龙展开攻势时，古力却顽强地放出了胜负手，以求一逞。在关键时刻，赵汉乘黑133“拐打”出现重大失误，被古力白134“挤打”先手成活，形势立即变成了半目胜负的细棋局面。

在官子大战中，赵汉乘在读秒中略有失误，而古力却下得十分精确。最终，双方激战6个小时（共278手），古力以四分之一子险胜夺冠，赢得10000美元的冠军奖金。

大龙躲过追杀 收官滴水不漏

——同里杯中韩天元战次局古力险胜侧记

■比赛结束后双方认真复盘 图TP

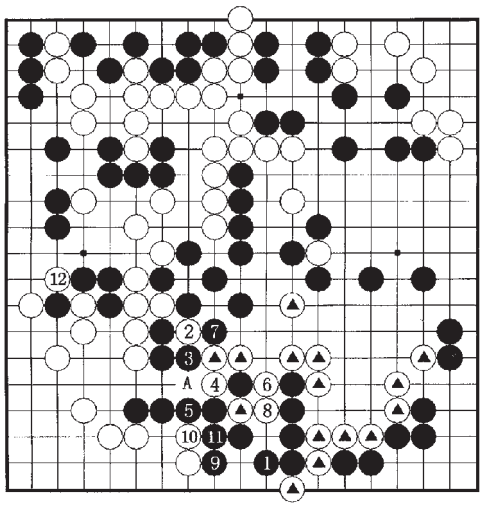

■中韩天元赛第二局棋谱（古力执白）

昨天，第11届同里杯中韩围棋天元战三番棋第二局，战况跌宕起伏、扣人心弦。从序盘的大优到中盘一度几乎绝望，再到官子半目险胜，中国天元古力九段经历了一场一波三折的磨难。

开局不错

首战完胜的古力在昨天的开局阶段继续保持着良好的势头。面对赵汉乘黑棋布下的“中国流”，白20手果断打入，成功地消掉了黑棋右下方筑起的大模样，白54从容地“跳”向中腹，古力白棋序盘的开局可谓完美，形势大优。赵汉乘九段素来以稳健的棋风见长，但在劣势下背水一战的他黑55也不得不强行打入白阵，以求一逞。

连出“缓手”

临近中午封盘前，就在研究室里的高手一致认为白棋大优时，也许是过于乐观的缘故，古力莫名其妙地在上边连续出现“缓手”，使得枰上形势风云突变。特别是在赵汉乘黑81有力地三路“靠”入白阵后，整个局面变得复杂起来。

中午封盘后，也许是意识到形势已经落后了，古力草草地吃了几口饭菜就匆匆地回房思考棋局去了。与此相反，形势逆转的赵汉乘则面有喜色。在饭后返回赛场的摆渡船上，他还饶有兴趣地与中韩记者轻松地聊天。

下午续弈后，赵汉乘紧紧抓住古力上午封盘前“梦游”的下法，对白棋上方大龙展开攻势，古力上方的大龙便岌岌可危了。担当韩国棋院网上评棋的朴正祥认为：“局势已经完全倒向了赵汉乘。”

白龙成活

就在人们担心古力上方白龙生死安危时，赵汉乘却意外地“心慈手软”了。黑113，赵汉乘没有展开一场“屠龙”大战，给了古力喘息之良机。复盘时，古力九段透露：“当时我觉得自己的大龙快要死了，几乎有点绝望了，但没想到对手竟没有动手”。而赵汉乘则回应道：“对局时我就没有追杀白龙的念头。”

棋局进行至如图形势，黑1在阻渡后开始对下边白龙展开攻势。此时古力毫不示弱，白2切断黑棋放出了胜负手。这时处于读秒中的赵汉乘走出了黑3“拐打”恶手，机敏的古力白4“挤打”至白8先手成活后，又争到白12全局最大的官子，形势逆转。当白2断时，黑3如在A位联络的话，在网上评棋的刘星七段认为：赵汉乘的黑棋有望。

幸运半目

进入半目胜负的收官阶段，越战越勇的古力发挥出色，下得滴水不漏。最终，古力又幸运地占到了最后一个官子，依照中国围棋规则数子法数子，黑棋184子，白棋正好不多不少赢了四分之一子。

半目险胜，古力喜形于色。他兴奋地说：“我在吴江同里还没有败绩，这里真是我的福地啊！”据统计，古力在吴江同里下过5次中国天元赛决赛和3次中韩天元决战共8次三番棋决战，竟取得了八战全胜的惊人战绩。 记者 **张建东** 实习生 **刘博**（本报吴江今日电）

古力：我一直很自信

在第11届同里杯中韩围棋天元战上连下两城零封韩国天元赵汉乘九段，是古力九段这位如今中国围棋界的“一哥”状态恢复的最好证明。古力天元赛后自信满满：“我这个人一直很自信，在下每盘棋的时候我都是有自信的，从来没有怀疑过自己。”

古力在评点同里杯中韩天元战第二局时说：“我前面下得不错，优势较为明显。但此后我过于乐观而出现了缓手，导致上边大龙非常危险。所幸的是对手没有追杀大龙，我才侥幸躲过了被杀的厄运。赵汉乘在中盘下得比较随意，被我拖到了官子阶段。”

中韩天元战第二局，韩国天元赵汉乘在落后时表现出的顽强，中国天元古力在危急时刻能够保持足够的冷静，给棋迷留下了深刻的印象。中韩天元为广大棋迷奉献了一盘精彩的对局。

回顾本次中韩天元赛，古力坦言：“前段时间自己状态不好，老是犯些连自己事后都看不懂的‘低级失误’。不过，来到吴江同里我觉得状态都得到了恢复。特别是2比0胜了赵汉乘，报了去年在首尔负于韩国天元的一箭之仇，感觉很好！”

古力还特别强调：“这次我的母亲陪我来到同里比赛，我心里感到特别踏实。”

实习生 **刘博** 记者 **张建东**

（本报吴江今日电）

美网监控赌球严查倒票

达维登科频遭怀疑目光

贪婪的黑衣判官蒂姆·多纳吉这个夏天将NBA搅得天翻地覆之后，美国体坛草木皆兵。配枪警察，赌博监控，法拉盛网球公园里的热情，撒上厚厚一层“胡椒粉”。辣味十足，只为了确保这一季最后的大满贯美网能够太平无事热闹两周。

专业禁赌

不起眼的达维登科宁愿重新被漠视，也不愿意成为人人指指点点的对象。一度卷入赌球丑闻接受调查的他，走到哪里都面对质疑的眼光：“我说了很多次，我没干过，我是干净的，而且我也永远不会干那样的事。”

今年闯入法网四强后，达维登科由于脚上有伤连续三站比赛首轮出局。之后他在波兰索波特站虽然打进了第二轮，但却在领先时因脚伤退出了比赛，将胜利拱手让给无名之辈安古诺。这场比赛的盘口，排名一度高达世界第三的达维登科居然处于下风，并且比正常的盘口高出十倍，伦敦的博彩公司为此取消了这场比赛的投注。达维登科接受了ATP的调查，但没有足够的证据证明他参与了这个龌龊的交易。“还说我受了俄罗斯黑手党的威胁，我根本不认识什么黑社会的人。我生活里也从来不赌博。”

但达维登科并不能让所有人闭嘴。为了保持美网的彻底干净，组委会特别找来了一家保安公司合作。公司老板霍华德·萨法尔曾是纽约警界高官。他的下属将时时监控各个球场周围的区域，这其中还包括某些球员、球员家属以及治疗师团队。组委会发言人坎特里安表明立场：“并没有任何迹象显示美网会与赌博扯上关系，但我们希望能够未雨绸缪，将隐患彻底扼杀。”

惹上官司

昨天当拉维尼父子到达七号地铁终点站，踏上木桥通往法拉盛公园的时候，他们不会料到自己即将触犯美国的法律。

黄牛走上前来询问他们有没有多余的球票，50岁的老拉维尼掏出了球票。便衣警察立即贴了过来。不仅球票被没收，他们还给了老头一张传票，老拉维尼将在11月9日去皇后区法院接受审讯。“我简直不敢相信发生了什么。我的两位朋友临时有事情没法来看比赛，他们托我将球票卖了。”4张价值50美元的球票，成为一场灾祸。

在美网正式开打的前两天，至少有7名试图将球票兜售给黄牛的游客被当场抓获。纽约州的法律规定，球票再度销售，不得在距离比赛场地1500英尺的范围内，否则就是违法。“我感觉自己就像是在进行毒品交易被逮个正着，没想到看网球看出了官司。”美网的清规戒律之多，让人难以想象。在温网，一张球票可以看多场比赛，而组委会甚至鼓励观众在看完自己感兴趣的场次后，将球票廉价出售，使更多的球迷都有机会来到现场看球。

海宁大威晋级无悬念

彭帅晏紫打入美网女双第二轮

本报纽约今日电（特派记者 华心怡）纽约拒绝冷门，美网第三日种子选手依次过关。大威廉姆斯和海宁直落两盘战胜各自对手，闯入女单第三轮，而纳达尔则经受了考验，在膝伤隐隐作痛的情况下，挫败对手的挑战，打入男单第二轮。

虽然大威在比赛中出现6次发球双误，20次主动失误，但这并不能阻止她以6比4、6比2战胜罗马尼亚姑娘奥拉鲁。曾两次夺得美网女单冠军的大威，希望自己和妹妹能够重振美国女子网坛，“我想我们还可以再打很多年，并保持在一个非常靠前的水准。”头号种子海宁继续向自己的第七座大满贯金杯迈进，她在比赛中6比4、6比0轻取对手。

男单2号种子纳达尔今晨首度亮相，双膝绑着厚厚的绷带，他一度因为左膝疼痛难忍，请求比赛暂停，在场边接受治疗。不过纳达尔最终以3比1淘汰持外卡参赛的澳大利亚选手琼斯。

中国女选手彭帅与晏紫在女单首轮双双落败后，今晨配对开始征战女双比赛，并被列为10号种子，两人最终上演翻盘好戏，2比1淘汰罗马尼亚和美国跨国组合加洛维茨和奥斯特罗，晋级女双第二轮。

■海宁反手击球攻势凌厉 图TP

彭帅与晏紫首盘比赛失误频频。不过从第二盘开始，两人尽显10号种子的实力，先以3比0领先。第4局中，加洛维茨和奥斯特罗终于保住发球局，但彭帅和晏紫已经放开手脚，状态大勇，一鼓作气再下三局，以6比1扳回一盘。决胜盘，双方比分交替上升，但破发成功的中国姑娘最终以6比4反败为胜。

央视五套明晨1时将转播美国网球公开赛男女单打第二轮比赛实况。