首届“丰收杯”全国河蟹大赛开赛

400多只河蟹角逐“奥斯卡”

10:00 上午首发

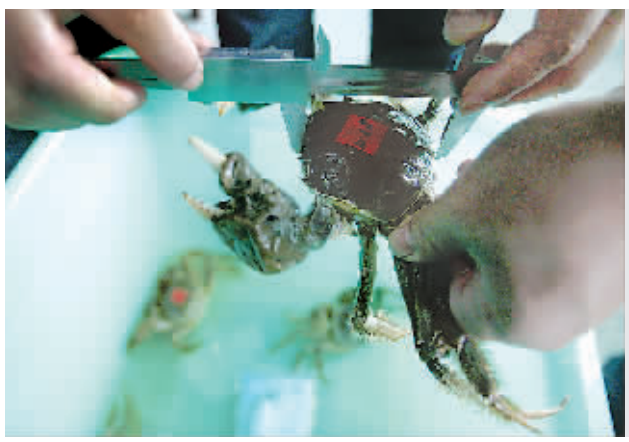

工作人员正在给大闸蟹量体长 记者 张龙 摄

本报讯（记者 钱滢 ）400多只“横行将军”今早抵沪，角逐河蟹“奥斯卡”。上海水产大学95周年校庆系列活动之一——首届“丰收杯”全国河蟹大赛今天下午开赛，来自长江流域的各路“蟹选手”公开打擂，争夺蟹王、蟹后的头衔和金、银、铜奖。

今天一早，设在上海水产大学的河蟹评比会务组迎来各支螃蟹代表队。20余家养蟹企业各自携带10雄10雌20只河蟹前来参赛。一对来自崇明的河蟹，雄的重400多克，雌的重约330克，一露脸，就引来一阵惊呼。“谁说上海没有大蟹！今早一出水，大家就争着看，结果你摸摸我瞧瞧，腿都断了一只。”蟹主黄永平告诉记者，今天它们只好放弃参赛，给水产大学做标本。

今天参赛的“蟹选手”主要来自江苏、安徽、上海，还有千里迢迢从江西军山湖、赛城湖赶来的。来自军山湖的一个女老板此次专门冲着蟹王、蟹后的头衔而来，她的螃蟹前天就从江西出发，一路低温储存运到上海。

所有参赛的河蟹均由公证人员秘密编号，河蟹出水30秒钟后，工作人员按雌雄分别称重、测量体长，将数据输入计算机。组委会主任、上海水产大学王武教授告诉记者，体重在400克以上的雄蟹、300克以上的雌蟹，才有资格角逐蟹王、蟹后。

不过，此次河蟹大赛未见长江流域“种子选手”——阳澄湖大闸蟹的踪影。评比专家说这是“一种明智之举”：阳澄湖蟹如果夺魁，大家都认为是顺理成章的，但如果……

据王武介绍，我国的河蟹养殖业历经十多年发展，今年全国总产量预计将超过45万吨。此次举办河蟹评比，就是要突破以往单个地区评选蟹王蟹后的限制，打造一个养蟹界的“奥斯卡”。

新民网互动点评

●“富二代”婚恋难引来网友热议（编号：07103110802）

新民网网友 **forget**：不让家族企业流到“外人田”去，父母的心情可以理解。我觉得，作为子女，也不要太排斥父母安排的相亲，说不定真的会遇到意中人呢？

●买预售票时能不能打点折（编号：07103110401）

新民网网友 **amazing**：有了换乘优惠，也不能忽略公交预售票。让使用预售票的乘客也享受一定优惠，我觉得市民的这个建议很不错。

●美评出办公室恶习排行榜（编号：07103111601）

手机用户 **138****1778**：不光在美国，恐怕在我们中国，“飞短流长”也可以排上办公室恶习排行榜第一名。

（本版选登对前几天本报报道的精彩评论。网友可登录hd.xmnext.com跟帖评论；手机用户发送互动编号加评报内容到15900430043，亦可参与。）

多做几份饭菜 上网卖给邻居

有人欣然接受 有人提出质疑

蒜茸开背虾、炒菠菜……这不是菜馆的菜谱，而是一个居民在小区论坛上发布的“卖饭帖”。3个菜开价25元，网名叫“直通车”的刘小姐称，此举不为赚钱，只为帮一些不爱做饭的邻居解决晚饭问题。不过，帖子一出，引发了一场争议。

每天只卖4份

刘小姐今年20岁，家住上海康城。每天她都给自己和弟弟做晚饭，两个人吃，做多了吃不掉，太简单又吃不好。前几天，刘小姐突发奇想，何不问问邻居有谁需要帮忙做饭的？

她立刻在网上发帖，写明菜单和价格，欢迎邻居预订。很快，不少感兴趣的邻居在网上询问各种细节，如分量多少？能不能外送等。

眼看关注的人越来越多，刘小姐也有点心虚，赶紧在网上坦白：“我每天最多卖4份，本来就不为赚钱，多做就太辛苦了。”

“顾客”赠送蛋糕

当晚12时许，有条预订短信发到她的手机上，刘小姐兴奋地从床上一跃而起。她打电话询问第一位“顾客”的口味和要求，没想到这位男邻居“一切随便”，只说自己次日晚上来取。

刘小姐说，她本来只是抱着“玩一玩”的心理，没想到还真有“订单”，不过她心里也没底，不知道对方是不是在开玩笑。“来拿最好，不来拿我就留着自己吃。”刘小姐说。第二天晚上8时许，“顾客”不但如约前来取餐，还特地带了一块蛋糕送给刘小姐，让她惊喜不已。

网上有人质疑

可是，刘小姐的“生意”只做了一天，就宣告“关门”了。昨天早上，她在小区论坛上看到一个帖子，大意说，小区里现做现卖快餐的邻居越来越多，为了大家的健康，能不能办一下健康证。刘小姐看后很不爽。她告诉记者：“邻居怀疑可以理解，办健康证也没问题，但这种措词和口气让人感觉太不舒服！”怀着一肚子的委屈，刘小姐在网上宣布“以后不做了”，这又引来不少表示遗憾的回帖。

不过，昨天接受采访时，刘小姐怒气已消，她笑着说，如果有人需要帮忙，她还是很乐意继续做的。

本报记者 **姜燕** 评论 07110110801

新民网报网互动平台：请访问HD.XMNEXT.COM，在页面搜索框输入文章后缀编号即可参与互动。博客：访问记者的博客 详细：获取更多信息 评论：发表评论 调查：参与投票 报料：提供新闻线索或与本文相关的信息 征集：征集新闻线索、征文等

文匯新民 联合报业集团

报刊年度大征订（2008）

订报热线 962288 962388

客服热线 63179317

上海东方汇直复营销有限公司是文汇新民联合报业集团的全资子公司，拥有覆盖上海市场的网络，为全国各区域提供报刊、杂志等订阅、配送、资源等工作。

上海东方汇直复营销有限公司主业：报刊发行报销，DM广告策划印刷，电子商务B2B站点，数据管理等增值服务。

上海东方汇直复营销有限公司拥有205个营业网点，拥有810万个优质读报家庭，为客户提供一流的策划、一流的配送、一流的服务。

上海东方汇直复营销有限公司始终坚持，客户的需要就是我们的工作。

文匯報	订阅价：288	新民晚報	订阅价：252
Shanghai Daily	订阅价：600	东方早报	订阅价：180
东方城市报	订阅价：345		订阅价：52.8
新民周刊	订阅价：252		订阅价：50.4
上海星期二	订阅价：81.6		订阅价：104
文学报	订阅价：81.6		订阅价：50
新闻晚报	订阅价：96		订阅价：96
上海滩	订阅价：72	TRAVEL+LEISURE	订阅价：200

各区配送站地址电话

区局	配送站	地址	电话
黄浦区	黄浦站	麟香园路275弄3号	63288305
卢湾区	黄浦站	麟香园路275弄3号	63288305
徐汇区	徐汇站	东安路50弄3号	64043198
	梅陇站	梅陇路1号6号楼	54296584
静安区	静安站	康定路338号	62169037
长宁区	长宁站	水城路450弄6号	52063615
闵行区	莘庄站	水清路298弄3号	64123952
普陀区	普陀站	真如西村16号	52650566
	曲杨站	怒江路600弄5号	52710325
闸北区	闸北站	青云路722号	66052239
	彭浦站	景凤路66号乙	56883057
	大华站	永和路456号	66314898
杨浦区	杨浦站	凤城二村134号	65799424
	中原站	市光路60弄10号	65112337
浦东新区	浦东站	福山路111弄7号	50812670
	三林站	海阳路445弄16号	68313285
	北蔡站	北艾路1200弄68号	50521530
	金杨站	枣庄路552弄30号	50710189

MEDIA FAIR 第五届中国（上海）传媒业博览会

热烈庆祝第八届中国记者节

精彩·上海

传媒业年度受众互动节

传媒明星零距离互动

活动日期：2007年11月3-4日 (9:00-16:30) 活动地点：淮海公园（淮海中路177号近普安路）

2008年度现场订阅大赠送

上海文广新闻传媒集团的著名电视主持人、电台主播等亲临现场与您零距离游戏互动。

11月3日
- 广场新闻中心作品荟萃赏会
- 上海新闻中心新体在一起——新闻中心主持人与观众见面会
- 广播文艺中心介绍广播的故事频率，故事真精彩
- 东方少儿频道有啥酷的事年轻快乐，啥酷与主持人现场互动

11月4日
- 午后影片频道人气女台“知情健康，快乐生活”推广专题
- 综艺合家欢麻辣指南、相约星期八、娱乐播客、电视制作的栏目互动

文汇新民联合报业集团系列活动
- 新民晚报报社领导陈保平和有关报总编辑向读者签名赠送为纪念新民晚报创刊78周年特别印制的百日封100枚
- 答谢活动 ○签名售书 ○推广活动 ○现场游戏活动送奖品

解放日报报业集团系列活动
- 现场优惠、或及有奖问答等互动活动

具体活动规则请至现场各大传媒集团咨询

部分参加单位：

《新闻晨报》《文汇报》《劳动报》《东方早报》《新闻报》《申江服务导报》《东方卫报》《人人广场报》《第一财经日报》《上海日报》《上海星期三》《东方城市报》《文汇报周刊》《申报》《外滩画报》《新民周刊》《新闻晚报》《今日上海》《上海滩》《新闻报》《新闻坐标》《文学报》《上海书评》《电影世界》《电影故事》《上海证券报》《中国经济导报》《东方证券》《申银万国》《上海证券报》《证券市场周刊》《上海银行》《人民银行》《国际金融》《证券时报》《每周一股》《上海地产》《建筑周报》《上海房地》《人民法院报》《法制日报》《上海法治报》《检察日报》《解放日报》《解放军报》《青年报》等。

垂询热线：54036699 54038999 54045193 今申展览 SHANGHAI TODAY EXHIBITION