缩短非遗与生活的距离

方 翔

新民眼

承载着上海人记忆的大世界，在这个五一小长假，成为了沪上人气最旺的景点之一。阔别14年的上海大世界重新开放之后，最大的特色就是增加了非物质文化遗产系列展览，一些现场表演更是邀请到了平时难得一见的名家。然而，在观众们大饱眼福之余，我们也期待着大世界能够成为非遗生产性保护的重要场所之一。

作为朵云轩木版水印雕版的中坚力量，李智在今年的五一小长假来到大世界进行现场技艺展示。作为一名曾经雕刻过巨幅木版水印《群仙祝寿图》中所有人物和动物造型的名家，李智的现场表演让观众惊叹，“在科技如此发达的今天，居然还有机械难以代替的手工艺”。不少人也希望在欣赏之余，能够有机会得到李智雕刻的、与大世界有关的木版水印纪念品。

上海现有国家级非遗项目55项、传承人94名，市级非遗项目220项、传承人647名，通过抢救性记录等方式已形成较为完备的数字化档案。作为坐落在上海市中心唯一一个推广传统文化的地标，全新起航的大世界定位于非遗与民间、民俗、民族文化传承平台，其展示功能可谓淋漓尽致，但是在非遗的生产性保护方面，特别是在将传统非遗与大世界本身的特点，以及上海的特色旅游结合上，依然有着非常大的空间。

据业内人士介绍，我国目前对于非遗的保护主要采取4种方式：抢救性保护、生产性保护、整体性保护、立法性保护。其中，生产性保护指的是部分非遗项目在不违背传统手工生产规律和运作方式，保证其本真性、整体性、手工核心技艺和传统工艺流程的前提下，可以在创造社会财富的生产活动中得到积极有效的保护。

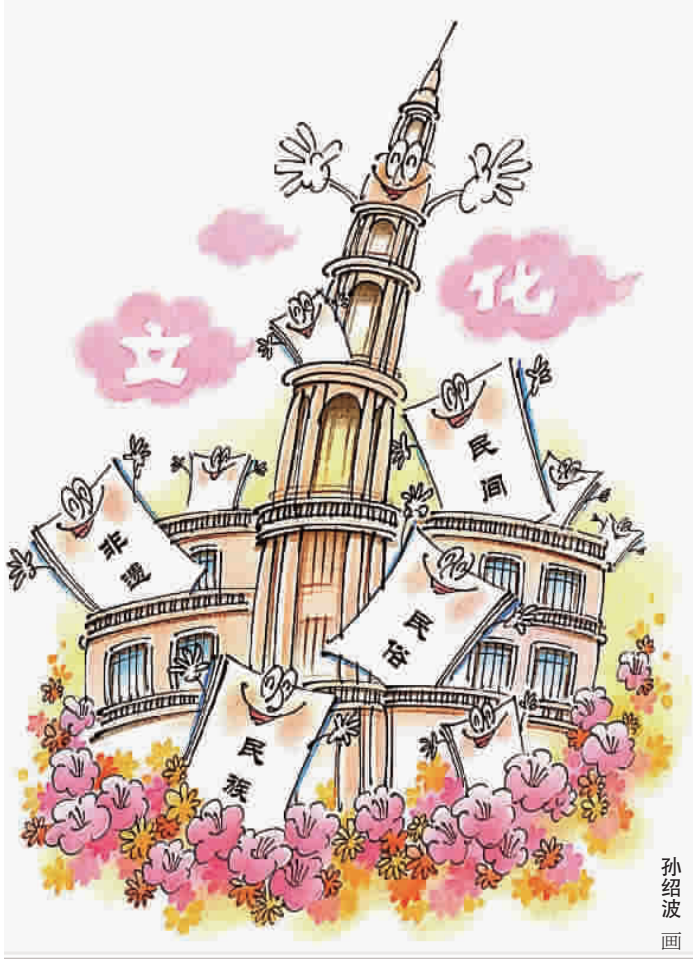

孙绍波 画

前两年，上海市非遗中心曾经推出过一套“上海老味道礼盒”，其中汇聚了非遗项目中众多老字号的拳头产品，像上海邵万生食品公司的黄泥螺，上海万有全集团腌腊食品有限公司的青鱼干和家乡咸肉，上海老大同调味品有限公司的香糟风肉、虾籽酱油和特浓糟肉，上海三林酱菜有限公司的大头菜、碧色小酱瓜，脍炙人口的上海特色小吃立丰鸭肫肝，风味特产老城隍庙奶油五香豆和传统点心崇明桂花酒酿等。

事实上，像朵云轩等老字号也在积极进行非遗的生产性保护，像李智在上世纪90年代末就参与了木板水印《顾恺之洛神赋图卷》部分书法的雕版工作。2012年朵云轩增订再造《萝轩变古笺谱》(壬辰最全本)，增补笺图的雕版，李智进行了旧版的修版、补版和部分重刻。2014年，传承木版水印技艺的朵云轩被文化部认定为国家非遗生产性保护示范基地。事实上，非遗保护不能只是通过展示让人们进行了解，真正的保护，是缩短非遗与普通老百姓生活的距离，使其更好地活在当下。

近日，故宫博物院携手中华老字号，特别推出了带有丰富传统文化色彩的系列宫廷美食，并在网络上销售。这次推出的宫廷美食有二十四节气、古法新作以及典籍活化等三个系列，如海错图、古法新作系列红糖姜茶等，每一款产品都充满独特的文化风韵，这无疑值得大世界借鉴。

传统文化、手作之美，打造非遗活态展演平台，将是大世界的鲜明标签。我们期待着在不远的将来，当人们一提起大世界，不仅脑海中浮现出各种非遗展示，更可以晒出具有大世界特色的“网红”非遗纪念品，让有形的物品承载一段难忘的记忆。

声音·八方

“国家旅游局正在从封闭的旅游自循环，向开放的‘旅游+’融合发展方式转变，与其他产业磨合、融合、组合，不断衍生新产品、新业态、新供给。”

——国家旅游局新闻发言人侯振刚昨日披露，今年“五一”假期，中国共接待游客1.34亿人次，各地旅游业从景点旅游模式走向全域旅游模式的转变态势明显。

“‘散乱污’企业集群整治，是京津冀及周边地区大气污染防治强化督查第一阶段的重点，对有条件的企业进行限期搬迁或整改，对不符合国家产业政策、治理无望的企业，要依法坚决予以关停取缔。”

——据环境保护部网站消息，日前23个督查组共检查282家企业(单位)，发现175家企业存在环境问题，约占检查总数的62.1%。

“‘致癌’成为造谣传谣者‘包装’谣言的常用词汇，微波炉、牛奶、鱼腥草、自来水中的氯等，都被贴上了‘致癌’的标签。”

——国家食品药品监督管理总局官方网站近日连续发布4批20个食品药品类谣言汇总，包括谣言内容、传播轨迹、辟谣情况及谣言危害等。

“‘一滴血可测癌症’这种说法不太严谨，过分夸大了肿瘤标志物在肿瘤诊断中的作用。”

——浙江省肿瘤医院苏丹教授提醒，坚持定期体检依然是早期发现肿瘤的最佳办法。近日，一篇《重大突破！一滴血可测癌症，已被批准临床使用》的文章在网络走红，引发多方关注。

“‘长寿’概念光环下的食品，被赋予了过度的健康功能，是一种对长寿之乡品牌的透支，也是对消费者的不负责。”

——品牌营销人路胜贞表示。媒体报道，在被誉为“中国长寿之乡”的广西巴马，不少普通食品打长寿噱头，令人慕名而来，失望而归。

“黑客只需要一个导电硅胶物，就能够复制指纹，然后用自己的手指套上这个导电硅胶物，放在手机指纹识别区，就顺利打开了多个手机。”

——互联网安全专家安琪近日发布一则用“假指纹”解锁手机的视频，对指纹识别安全性提出了严峻的挑战。此前，美国研究人员最新成果显示，使用人工制造的“假指纹”解锁智能手机的成功率高达65%。

关注时事热点，聆听八方声音，敬请关注本报微信“新民眼”。

声音·热点

加班过劳 职工“痛点”如何破解？

五一劳动节，职工合法权益备受关注，超时工作、变相加班成为“痛点”。专家指出，这些烦恼与施行20多年未曾大修的劳动法密切相关，急需全面梳理完善。

“员工超时工作、微信工作群不分工作日节假日狂轰滥炸，已成为不少企业的常态。很多企事业单位以降低底薪、加大提成的形式刺激员工加班，形成表面上的‘主动’加班。由于缺少严厉的罚则，很多用人单位认为劳动法可以遵守也可以不遵守。”

——中华全国律师协会劳动与社会保障法专业委员会委员时福茂调研发现，尽管很多企业存在超时加班现象，但劳动法中只规定了加班报酬标准，并没有涉及劳动者健康方面的保障及补偿机制。

“20多年来，我国社会经济发生巨大变化，劳动关系日益复杂化，在劳动法实施中存在的问题愈发凸显。近些年来，有关修改劳动法的呼声和讨论不断高涨。”

——相关专家提出，1995年1月施行的劳动法，标志着我国劳动制度建设进入法治化轨道，但经过20余年显然已不适应现实的要求，科学地修改和完善劳动法成为当务之急。

“尽管从颁布的先后顺序来看，《关于职工工作时间的规定》构成了对劳动法相关问题的修改，但从效力层级上来说，每周工作40小时的规定属于下位法，每周工作44小时的规定属于上位法，但人们普遍执行和遵守的却是下位法，造成了法律适用规则的混乱。”

——我国劳动法规定，国家实行劳动者每日工作时间不超过8小时、平均每周工作时间不超过44小时的工时制度。而1995年3月国务院发布的关于修改《关于职工工作时间的规定》的决定，则将此改为每日工作8小时、每周工作40小时。

“近年来，我国陆续制定或修订了多个与劳动法配套的法律法规和政策规章，为劳动法的修改摸索了道路、积攒了经验。同时，在我国市场经济发展过程中，符合和适应市场要求的新型劳动就业关系、用工方式、工资分配及社会保险等制度也已基本形成，劳动力市场的发展已逐步清晰。”

——山东大学法学院副教授李长勇指出，2007年被业界称为劳动立法年，因为有就业促进法、劳动合同法、劳动争议调解仲裁法3部与劳动法相关的法律密集出台，此外还有《职工带薪年休假条例》《上海市集体合同条例》等涉及劳动者权益的行政法规和地方性法规颁布。

“劳动法对用人单位违法行为的惩罚措施，相对于劳动者所受到的侵害力度明显不够，难以对违法用人单位形成足够的威慑力，这也是用人单位一再违法甚至知法犯法的重要原因。”

——南京大学劳动与社会保障法教授周长征强调，对于违法单位应加大处罚力度予以严罚并责令整改，同时建议提高赔偿或处罚标准，增加用人单位的违法成本。

“首先要在修法时对加班行为予以细致规范，着重突出对劳动者健康权的保护措施，并根据劳动强度等确定相应的补偿机制。同时，打通举报通道，实行举报奖惩措施，劳动者还可向工会组织或劳动仲裁机构反映。”

——时福茂认为要在修法时制定细致规范以打破“加班潮”。

“应赋予劳动监察部门更多执法权，劳动监察部门可发挥主观能动性，探索从‘有举报再介入’转变为‘主动介入’，从源头上遏制对劳动者合法权益的侵害。”

——有学者认为，劳动保障监察部门力量不足、手段有限、对违法行为查处不力，直接影响劳动法律贯彻落实，许多地方仅对投诉举报的案件进行查处，不能做到有案必查、违法必究。

“工会是企业与职工联系的桥梁和纽带，是职工群众利益的代表和维护者，在构建和谐劳动关系中，应切实发挥工会的各项职能。”

——据媒体报道，应当重视工会在劳动关系中的作用，重点做好劳动就业、收入分配、社会保障、劳动安全卫生等权益维护工作，为劳动者提供便捷、专业、有效的法律援助服务。

本栏编辑 范洁