喜庆十九大
“外眼”看上海

中欧国际工商学院欧方院长 佩德罗·雷诺大力推进商学教育

“这里有很好的政府，让一切变成了现实”

>>>人物名片

佩德罗·雷诺 西班牙籍，中欧国际工商学院欧方院长、学院欧方创始人之一、创业学教授，曾在哈佛、密歇根等多所大学任教。他为中国商学教育作出极大贡献，引领学院成功进入国际一流商学院行列。

■ 佩德罗·雷诺在中欧校园 资料照片

从浦东国际机场一下飞机，佩德罗·雷诺就直奔中欧国际工商学院。办公室所在的教授楼位于中欧上海校区的核心位置，如今的校园占地总面积约114亩，建筑面积将近74000平方米，而23年前这里还是一片荒芜。“上海是个不可思议的城市。我还能记得中欧建院之初来到这里时的情景。那时候这里什么都没有，可看看现在，这一切多么不可思议。这里有很好的政府，让一切变成了现实。”透过办公室的玻璃窗眺望素雅精致的校园，雷诺的思绪百转千回。

建校规划获得支持

20世纪80年代，雷诺担任欧洲管理发展基金会副主席，见到中国的“第一眼”，就敏锐地感受到了这个国家的巨大潜力，同时也意识到，方兴未艾的市场经济会催生大量商业管理方面的需求。在中国合作开展管理教育的想法诞生了，雷诺在北京创建了中欧管理中心，开办了一个小型的、两年制的工商管理硕士培训课程。之后，办学初见成效，扩展势在必行。

雷诺眼里的上海开放、国际化，同时作为大型城市具备巨大的市场潜能，这一切都非常适合商学院落地。他清楚地记得，在上海市长咨询会上将学校的发展规划、定位、愿景一一道来，当场就获得了市领导的认可。他描绘的商学教育未来恰恰是上海这座城市所需要的，很快，项目获得上海市政府的支持。

倾注心血取得佳绩

在英国《金融时报》2017排行榜上，中欧国际工商学院的MBA项目位列全球十一、亚洲第一；在美国《福布斯》杂志全球MBA排行榜上，也获得两年制非美国本土MBA项目全球第三、亚洲第一的好成绩；GEMBA项目是在《金融时报》排行榜上亚洲唯一连续8年稳居全球前二十的独立运营EMBA课程。学院也是国内率先获得国际权威机构EQUIS和AACSB双认证的商学院。如今学院除了上海校区，还在北京、深圳，非洲的加纳阿克拉和欧洲的瑞士苏黎世5地设有校区或教研基地；迄今遍布全球80多个国家的校友超过20000人，累计为逾13万人次的海内外中高层管理人员提供管理培训。

雷诺无疑是为学院取得这些成绩立下“汗马功劳”的人。他领衔组建了中欧国际工商学院第一届学术委员会，并通过对教学课程和研究项目的评估，保证了办学活动达到国际标准；他是学院国际“推广大使”，也是筹资主力之一。1998年，中欧国际工商学院浦东校园建设资金最为紧张之际，在他的积极努力下，西班牙政府向学院捐款300万美元。

在中欧国际工商学院校刊列出的长长的机构、企业或个人捐助名单上，大半企业和机构雷诺都非常熟悉，其中有不少是他募集来的。不仅如此，“雷诺院长基金”也赫然在列，其个人向学院捐赠款项专门作为奖学金。“商学院发展需要企业支持，仅靠学费收入是不够的，而且并不是所有学生都能够负担学费，所以我有义务为他们筹资。”

学术委员会会议、全球EMBA项目开学致辞、校友企业走访，雷诺的工作日程排满，精确到分钟。他没有假期，也不怎么过周末，连飞机上的时间都用来写作。他对中欧国际工商学院倾注的心血有目共睹，3个孩子和7个外孙都来过中国，他经常和他们说起学院的事情，他们也理解这个项目的重要性。

为了表彰雷诺为中国管理教育事业做出的杰出贡献，2004年，上海市政府为其颁发“白玉兰纪念奖”。2007年，雷诺获得上海市“白玉兰荣誉奖”。2009年，雷诺获得中国政府颁发的“中华人民共和国友谊奖”，该奖项是表彰对中国经济建设、社会发展和文化交流做出贡献的国际友人的最高荣誉。2014年，雷诺以其过去30多年里对中国工商管理教育所做的卓越贡献，在北京被国家外专局授予“功勋外教”奖章，成为十大功勋外教之一。

出版书籍《感谢中国》

雷诺去过很多地方，对他来说除了家乡巴塞罗那，世界上还有两座城市是最特别的。一座是波士顿，因为他在那里攻读了博士学位，并且迎来第一个孩子的诞生，而且此后与哈佛大学商学院的工作联系也延续至今；另一座城市无疑是上海。“上海的教育、医疗和创新都发展得很好，是一座更有潜质的城市。”雷诺以创业为例说道，“创业者在上海能获得很多创业支持，这里聚集投资人，有不同的市场机会，还有大学、商学院、自贸区等各种支持。创业者能在这里获得发展。”

最近在哈佛商学院书店的推荐书柜上，雷诺的《感谢中国》被放在醒目位置。这是他今年刚刚出版的新书，在这本书里他写了中欧国际工商学院的创建故事、中国的海外投资在世界范围内提供的就业机会、科技贡献、对世界和平和伦理的贡献等等，并对中国未来作了展望。

“中国是一个很大的国家，还有很多潜力，也还有很多地方需要发展。”他有些激动地说，“但就像当时我们为中欧起名为‘中国、欧洲、国际、工商学院’，意味着我们坚信中国一定能在世界舞台中扮演举足轻重的角色。这里有世界上最好的政府，未来一定会更好。”

本报记者 **易蓉**

喜庆十九大
数字里的获得感

光纤进每户 宽带跃千兆

——上海城市信息化建设的“跳跃式”升级之路

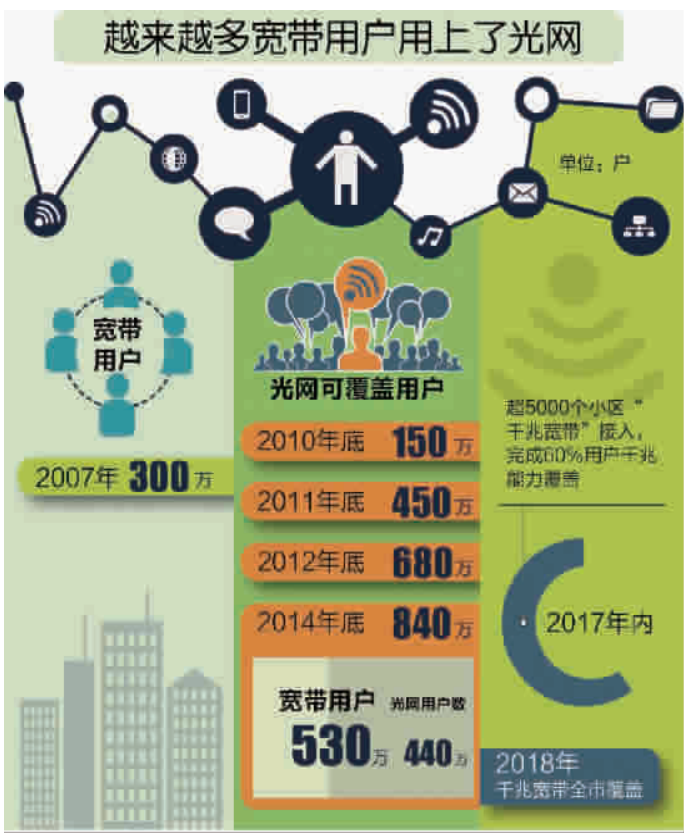

新民图表 制图 **戴佳嘉**

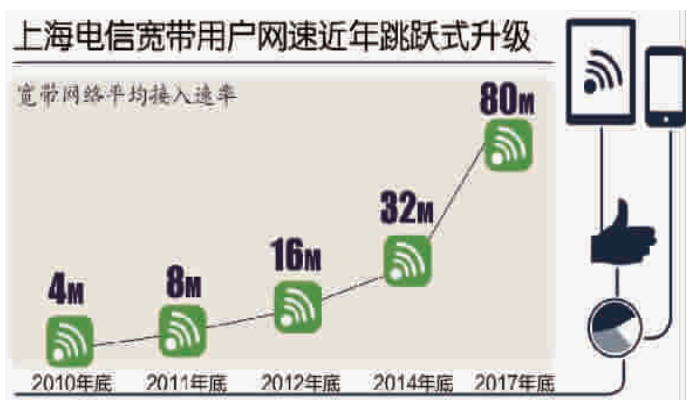

服务器运维工程师虞若奇是个资深“猫奴”，家中养着一只可爱的美国短毛猫。以往每次长假出游，猫咪的托管总是一件麻烦事——放在家里怕饿着，给宠物店又不放心。而现在随着物联网和宽带的发展，家中安装了智能监控摄像头，在外可以看到猫咪在家中的状态，通过语音和猫咪互动；智能喂食器还可以帮他远程喂食猫咪……国庆长假出游，他很放心地把猫咪放在家中。

虞若奇假期的省心，有赖于家中的高速网络。7年前，他家的电信宽带网速是2兆，而今年9月已经升级到1000兆，“跳跃式”升级之路是近几年上海城市信息化建设的一个缩影。

实时传送 随时分享

虞若奇的工作常常和服务器打交道。“如果遇上服务器被黑客攻击，需要重装系统等操作，过去我只能亲自带着安装盘去机房操作。而随着千兆的普及，互联网和局域网的速度达到一个新等级，我可以远程在家或者办公室完成系统重装和维护工作。”

生活中，虞若奇也感受到高速网络带来的各种便利。“每次去旅行，我都会存放照片、视频在自己的网络存储空间中。原来宽带速率不高时，旅行照片无法及时分享。升级千兆网络后，我用了上海电信的一个无限使用流量套餐，在外拍完照片就利用4G网络传输到家中的个人网络存储上，然后快速分享给同行的亲朋好友，非常方便。”

网速升级 改变生活

ISDN、全光纤接入、100兆、1000兆……这些看似枯燥的技术名词和数字背后的不断升级，悄悄改变着申城市民的工作和生活。上海市经济信息化委员会透露，目前，上海光纤到户和4G网络已实现全市域覆盖，率先开展5G技术外场试验，千兆网络已覆盖50万户家庭，4G用户突破2100万；家庭宽带用户平均接入带宽达81.7Mbps，固定宽带用户感知速率达15.59Mbps，继续保持国内领先；在上海登陆的国际海光缆有10条，互联网国际出口宽带达1.28T。到2018年，上海千兆宽带接入将实现全市域覆盖，并在全球主要城市中率先实现“万兆入小区、千兆进家庭”。

随着年内黄浦江滨江沿线贯通，北外滩滨江将成为世界上网速最快、网络层次最丰富的区域，信息通信的创新布局也将促成滨江世界级新地标的诞生。今后，城市道路、滨江水岸、大楼幕墙都将成为信息化设施无处不在的载体，让城市变得更可感知，更有温度。

本报记者 **叶薇**