# “中央商场”打造“升级版”南京路

## 黄浦区179号街坊商业地标项目启动

**本报讯**(记者 姚丽萍)3年后,“外滩·中央”将成海派时尚生活新标杆。黄浦区179号街坊近日被命名为“外滩·中央”的商业地标项目启动。

179街坊是申城历史文化资源丰富集中的缩影。这里有美伦大楼、中央商场、新康大楼、华侨大楼等经典老建筑;这里曾见证了煤气路灯、电话、电灯、自来水、有轨电车等城市公用设施在上海的最早使用,曾有过启蒙上海人西餐礼仪的德大西菜社、东海咖啡馆,曾有过上海最早的证券交易所——西商众业公所,以及闻名全国的中央商场,引领过上海人衣食住行的新时尚。

随着城市生活的变迁和商业潮流的变换,这里的商业辉煌逐渐没落。到2006年,这里开始开发改造前的动拆迁准备。2011年底,外滩投资开发集团获得这一项目的独家开发权,开始规划设计与招商开发。

面对郊区商业网点日益繁荣,以及网购消费模式的挑战,如何才能准确定位“外滩·中央”的核心竞争力?一种思路是:用“商旅文生活秀”体验,吸引目标消费群——顺应当今消费者对商品的选择性,以及消费的体验性要求,引入文化艺术,创新业态,形成自身特色。就好比,人们走进咖啡店不仅仅是为了喝一杯咖啡;人们走进“外滩·中央”,也不仅仅是为了买一样东西,附加于商业消费之上的,一定还有对经典文化的品味、对新生活方式的体验。

根据开发计划,3年之后,“外滩·中央”将改造成为一个以高品位时尚生活为主题的全商业体验综合体。其中,中央商场与美伦大楼的零售品牌、华侨大楼的精品酒店、新康大楼与新建大楼的文化艺术娱乐元素,通过巧妙的建筑与商业设计,使得4组7幢建筑融为一体,体现出老建筑原有商业文化与历史的传承和提升,成为上海当今时尚生活的代言人。

## 杨雄会见法外长法比尤斯

**本报讯** 上海市市长杨雄昨天下午会见了法国外长法比尤斯率领的访沪代表团一行,对客人到沪访问表示欢迎。

杨雄在会见时说,中法友谊源远流长,上海与法国有着长期友好交往。法国是上海在欧盟的重要贸易伙伴,与上海在经贸、金融、高科技等领域有着密切合作,很多优秀的法国企业在上海投资,参与上海建设,赢得很好的发展。上海愿意为中法之间的友好交往贡献更大力量,希望未来能在高新技术、卫生医疗、农业、教育、旅游等领域加大与法国的合作,也希望更多法国企业能与上海共享转型发展的机遇,拓展更大的共赢空间。

法国驻华大使白林、法国驻沪总领事卢力捷等参加会见。

# 长三角联席城市扩容至30座

## 第13次市长联席会议今在合肥闭幕

**本报讯**(记者 梅璎迪)长江三角洲城市经济协调会第十三次市长联席会议今天在安徽省合肥市闭幕。芜湖、连云港、徐州、滁州、淮南、丽水、宿迁、温州等8城成为最新成员城市,长三角联席城市的规模扩容到30座。

在本次联席会议上,上海市政府副市长时光辉主持召开了市长内部会议,22个成员城市领导就“长三角城市群一体化发展新红利——创新、绿色、融合”的主题畅所欲言,为进一步推进长三角一体化发展、推动长三角城市合作机制创新出谋划策。

今年的会议还批准设立“长三角品牌建设合作”专题,设立“长三角城市公共事件应对机制研究”、“长三角地区战略性新兴产业共性技术合作产业化研究”、“全球价值链视角下长三角传统制造业升级的路径与对策研究”、“关于长三角区域差别化发展取向和重点的研究”、“新型城镇化——长三角一体化的新红利”、“长三角地区推进陆海统筹发展战略研究”、“构建长三角地区现代农业合作机制”、“长三角区域生态环境治理合作机制研究”等8个课题。此外,22个成员城市还共同签署了《长三角城市合作(合肥)协议》和《长三角城市环境保护合作(合肥)宣言》。今后各成员城市将携起手来,共同对大气污染控制、区域水环境综合治理、危险化学品与危险废物管理、土壤污染等进行联防联控联治,联手打造“绿色长三角”。

# 本市“的士”广告屏将装“防护罩”

**本报讯**(记者张欣平)多起乘客坐“的士”撞上广告屏不幸伤亡的事件,已引起了社会各界的广泛关注。从昨天起,本市最大的出租车公司“强生出租”,开始陆续对车内头枕广告屏加装“防护罩”,以期降低对乘客可能造成的危险性。据悉,大众、锦江、海博等其他出租车企业日后也将逐步加装“防护罩”。

据记者了解,在现有的出租车头枕广告屏上加装“防护罩”,是头枕广告屏的安装方触动传媒尝试的一种改进行为,目前安全性究竟如何还有待检验。而交通管理部门日前已会同技术质检部门,委托第三方权威机构国家机动车产品质量监督检测中心上海机动车检测中心,对出租车车载头枕广告屏的安全性作深化检测评估。

# 兰展赏心悦目,让人大开眼界

## 新民晚报首届上海国际兰展获好评,主办方盼游客多提意见使兰展未来“更完美”

**本报讯** (记者 沈敏岚)“一场前所未有的视觉盛宴”、“兰花非常美,赏心悦目,大开眼界”,新民晚报首届上海国际兰展还有10天就将闭幕,市民游客纷纷以微博、微信、口碑传播等方式,赞美兰展,表达着对兰展的“百分百满意”。而兰展主办方设计、发放的“反馈表”只设意见项,希望更多地收集游客意见,让年年举办、即将启动2020年世界兰展申办程序的上海兰展未来“更完美”。

### “盛宴”加点“素品”

新民晚报首届上海国际兰展就是一场前所未有的视觉盛宴,千奇百怪的品种,美不胜收的姿态,难得一见的名兰奇兰,兰展上不仅是获奖兰花专区个个是“大牌”,即使是景点中的“群众演员”,也是来历不凡,像从未在国内亮相的蜂兰,甘做西班牙景点“兰艺天成”中的一个“小配角”,全场总冠军“金童”——杏黄兜兰,在许多兰花主题景点中都有亮相。

“就像一桌盛宴,也需有荤有素,”有游客就在“反馈表”上提意见,“兰花盛宴大菜太集中,特别是品种展区D馆,每株展品都是珍品,不如每株珍品兰花,配些素雅的花卉和绿色植物,D馆面积也可以扩大许多,容纳更多的游客”。

### “专业”加点“科普”

新民晚报首届上海国际兰展,定位于国际知名兰展,专业性的展示、国际化的布展、兰花培育的高水准,收获了14个国家和地区的兰花专家的溢美之词。而对于普通参观者来说,更盼在“专业”上再加点“科普”,一位游客在反馈表上说,“获奖兰花品种,很多只有拉丁文名称以及培育者姓名,缺少介绍和评价”,他说,很多参观者都在D馆找全场总冠军“金童”,有游客有疑问,为何兰展上有那么多“金童”,为何独独这株能拿大奖?“如果展区能向游客介绍兰展评奖规则,同时由评委给获奖兰花作点评就更完美了”。

### “服务”多些“特色”

上海国际兰展自开幕以来,天天游人如织,主办方更多考虑的“普遍性”服务,比如加密地铁9号线洞泾站至辰山植物园短驳车班次;兰花主展区在大客流时实施单向通行、短时限流排队入馆等措施。

游客对“普遍服务”表示非常满意的同时,也盼望能在今后的兰展中,再多点“特色服务”,比如,引入更多的特色餐饮,游客来到兰展,不仅是赏兰,也需要“舌尖上的享受”;再比如,兰花参观能否设爱好者“深度游”专场,可以安排在闭馆时间以后,票价可以高一些,但由兰花专家进行科普导游。

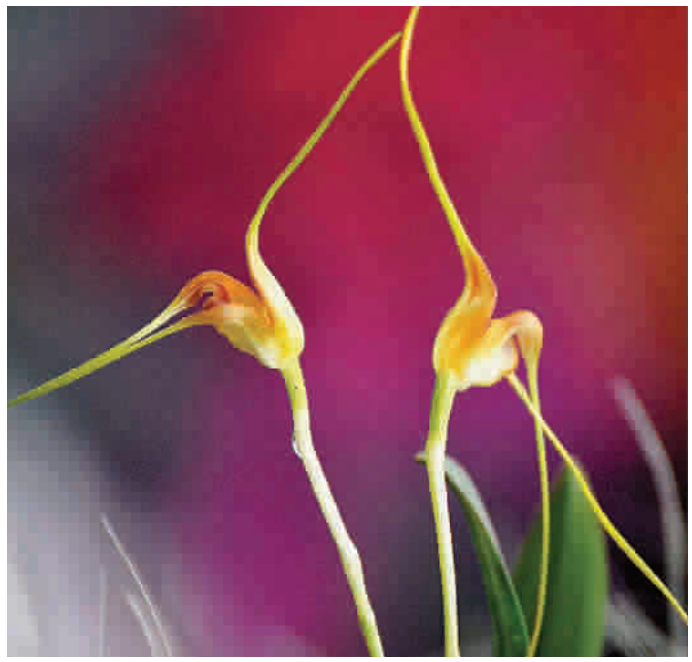

## 闻“兰”识厄瓜多尔

“全球兰花品种最多的国家”,“别致的三尖兰”等等,新民晚报首届上海国际兰展让游客通过兰花认识了厄瓜多尔。厄瓜多尔参展的主景点“安第斯山上的来客”,就用三尖兰布展,看,这株三尖兰,奇特的造型像极了翩翩起舞的双鹤。**汪誉骅** 摄 **沈敏岚** 文

## 中国福利彩票

### “天天彩选3”、“天天彩选4”开奖公告

开奖日期 2013年4月13日

**◆天天彩(选3)**

销售期号 第1588期(全国3D第2013096期)

中奖号码 0 3 9

中奖情况

| 类型 | 中奖注数 | 每注奖额 |
|---|---|---|
| 直选 | 124 | 1000元 |
| 组选3 | 0 | 333元 |
| 组选6 | 669 | 166元 |

本期投注总额 802940元。

**◆天天彩(选4)**

销售期号 第2013096期

| 奖等 | 中奖号码 |
|---|---|
| 一等奖 | 9722 |
| 二等奖 | 1569 |
| 三等奖 | 2283 |
| 四等奖 | 1090 5700 6252 3878 3523 7799 6671 5312 |
| 五等奖 | 8240 9329 8481 2447 3783 3882 1021 3668 2580 5171 |

本期投注总额 148804元。

本期中奖总额 84118元。

**各投法中奖注数**

| 投法(奖等) | 直选 | 组选24 | 组选12 | 组选6 | 组选4 |
|---|---|---|---|---|---|
| 投1(一等奖) | 0 | 0 | 95 | 0 | 0 |
| 投3(一等奖) | 0 | 0 | 1 | 0 | 0 |
| 投3(二等奖) | 0 | 6 | 0 | 0 | 0 |
| 投3(三等奖) | 1 | 0 | 7 | 0 | 0 |
| 全投(一等奖) | 0 | 0 | 3 | 0 | 0 |
| 全投(二等奖) | 0 | 4 | 0 | 0 | 0 |
| 全投(三等奖) | 1 | 0 | 9 | 0 | 0 |
| 全投(四等奖) | 1 | 12 | 16 | 4 | 0 |
| 全投(五等奖) | 2 | 2 | 36 | 0 | 0 |

上海市福利彩票发行中心

### “东方6+1”开奖公告

开奖日期 2013年4月13日

销售期号 第2013041期(上海地区第0466期)

中奖号码

基本号码 9 4 6 3 7 4 虎

中奖情况

| 奖等 | 中奖注数 | 每注奖额 |
|---|---|---|
| 一等奖 | 0 | 0元 |
| 二等奖 | 0 | 0元 |
| 三等奖 | 4 | 10000元 |
| 四等奖 | 97 | 500元 |
| 五等奖 | 1253 | 50元 |
| 六等奖 | 31014 | 5元 |

本期投注总额 1169512元

未中高奖等奖额累计 28643615.07元

上海市福利彩票发行中心