新民晚報

创刊于 1929年 ·飞入寻常百姓家·

www.xinmin.cn | 新民网 | 官方微博:@新民晚报新民网

2014年1月14日 星期二 农历癸巳年十二月十四 今日40版 A叠32版 / B叠8版

国内统一连续出版物号 CN 31-0003 第 18958 期 上海报业集团·新民晚报社出版

本市检察机关接受社会监督

人民监督员把关不起诉案件

>>>详见 A12 版·法治新闻

苏富比“咬定”《功甫帖》为真迹

>>>详见 A18 版·文娱新闻

4 年后又揽“金球” C 罗今晨抹泪

>>>详见 A20 版·体育新闻

市人大代表4年13份书面意见推动，16位居民协商出结果

首个老工房装电梯试点竣工

履职尽责迎两会

本报记者 **姚丽萍**

昨天，62 岁的魏德明实现了一桩心愿——密山路 30 弄 4 号在全市 15 处老工房加装电梯试点中率先通过竣工验收，4 户人家 16 位居民终于盼来电梯“合法诞生”。在这个试点成功的背后，是市人大代表曹兆麟 4 年里提出的 13 份书面意见。

二次征询

2012 年，魏德明退休了，他住 6 楼，没电梯，感觉上下楼越来越吃力。他老伴患有骨质增生，上下楼更是痛苦。

魏德明告诉记者，4 号是商住两用，一二层是商铺，3 层到 6 层是居民家，每层都住有老人，共 7 位。人不多，但要征询意见，也得讲程序。魏家先提出意向，问问楼下邻居怎么想，结果，大家都愿意装电梯，第一次征询赞成率就超过三分之二。经过几轮修改完善，加装方案出来了，超过 90%的人都同意了。

老魏听说曹兆麟关注老工房装电梯，就写信给他表达加装意愿。曹兆麟将居民意见反馈给区房地部门，2012年9月，密山路30弄4号被定为老工房装电梯的15个试点之一。

财政支持

密山路 30 弄 4 号一部电梯装下来了，购买、安装费用大致 40 万元左右。“装电梯，最棘手的一个问题就是费用。”魏德明说，4 户人家最后的分担方案是：3 楼 15%，4 楼 20%，5 楼 25%，6 楼 40%，“我们几户人家经济条件还算好，大家也能坐下来协商。”

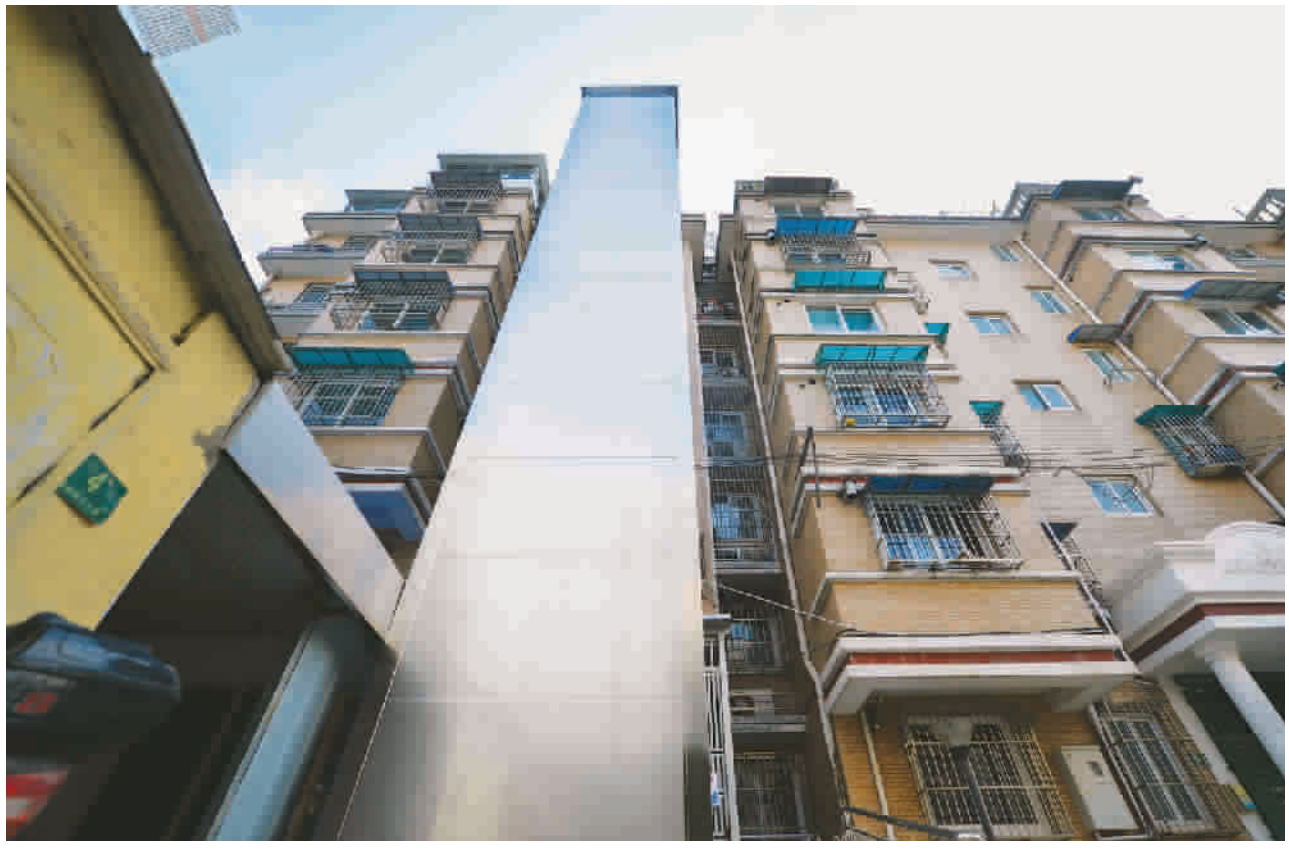

电梯依楼而建，不影响房屋本身结构

本报记者 **陈梦泽** 摄

去年，曹兆麟向市十四届人大一次会议提交6份书面意见。其中就有建议公共财政为老工房装电梯再出一把力，他坚持，救济困难群体，改善他们的生活，是公共财政的主要职责。本月，市财政局出台最新方案是：老工房装电梯，财政负担40%最高上限为24万元。

流程公开

魏德明退休前的专业是工程管理，又热心，他就做了 4 号加装电梯的牵头人，小区业委会就成了电梯工程承建方。

从前年 9 月列入试点，到去年 9 月 15 日开工，昨天通过竣工验收，一路摸索，他发现，加装工程要想省时省力，得做好几件事。

申请装电梯流程怎么走？老房房型如分门别类公示设计图纸，业主就不用再另请人设计了。最好别在小区现场施工，在车间分段造好了，到现场直接安装。 **（下转 A12 版）**

本报发起“我家的年俗”征集活动

你家过年有哪些传统“节目”？

松江、南翔、新场等是上海历史的遗存；田子坊、建业里等是老上海的印迹。上海人的年俗有差异，但是一样的吉祥和欢喜。

遗憾的是，随着时代的变迁，上海过年的传统和习俗正一点一滴从指缝中溜走。甲午新春之际，本报特向读者征集仍在沿续着的新年习俗，年货备什么、年夜饭的规矩、初一怎么过等等，在新年一起回味传递“我家的年俗”和上海的传统。

电话：52921234-604089；收信地址：威海路755号新民晚报焦点新闻部，邮编：200041；E-mail：chenhong@wxjt.com.cn；微博私信：新民晚报焦点新闻；微信：侬好上海（helloshanghai2013） **（相关报道见 A7 版·焦点）**

烟花爆竹藏在高压电线旁

—非法存放烟花爆竹窝点上午被铲除

本报讯（记者 宋宁华）非法烟花爆竹就储存在高压电线旁。今天上午，市消防局、特警总队、浦东消防支队联合开展 2014 年打击非法烟花爆竹行动，现场查处非法存放烟花爆竹窝点。

高科西路 2599 号是一家环卫清洁服务公司的所在地，距离高压线仅十几米，这里非法存放了大量烟花爆竹。执法人员接到举报后，迅速赶往现场，在一间仅 20 平方米的临时工棚里，货架和地上摆放了 100 多箱烟花爆竹，其中有不少是俗称“大蛋糕”等的大型组合烟花。执法人员根据《烟花爆竹安全管理条例》的有关规定，当场收缴了非法烟花爆竹，并对责任人做出行政拘留处理。