津巴布韦“第一夫人”跨国打嫩模

受害者母亲:只想讨回公道 这跟钱没关系

津巴布韦“第一夫人”格雷丝·穆加贝不满儿子在南非花天酒地的私生活，竟然迁怒于一名嫩模,把她打得头破血流。受害者报案后警方介入调查,格雷丝恐怕要吃官司,准备抬出外交豁免权这块挡箭牌。

打伤嫩模被指控

20岁的南非约翰内斯堡模特加布丽埃拉在社交网站上说,她13日晚遭津巴布韦“第一夫人”暴打,并晒出血淋淋的头部照片。“她用接线板和插头打我,我头上开了三道口子,十多名保镖站在后面,眼睁睁看着她动手。”

加布丽埃拉的母亲黛比说，女儿头部缝了14针。“我只想为女儿讨回公道。这跟钱没关系,跟公正有关。她无缘无故殴打我女儿。”

津巴布韦新闻网站“布拉瓦约24”称,格雷丝当晚发现两个儿子罗伯特、查通加和加布丽埃拉在约翰内斯堡高档酒店“首都西部20号”狂欢,于是对加布丽埃拉大打出手。当时两兄弟大概因为玩得太久,脚都站不稳了。

加布丽埃拉14日向警方报案,格雷丝原本应于15日参加法院听证会却没有现身。有传言说,她已火速逃回国。

外交豁免有点悬

南非警方16日在一份声明中说,按照嫌疑人律师及津巴布韦政府代表口头表达的意思,“嫌疑人希望得到外交豁免权保护”。警方同时澄清,尽管格雷丝没有出席听证会,但仍身处南非。

格雷丝一旦获得外交豁免权将免遭起诉，但警方说,“正在同嫌疑人律师及津巴布韦特别事务公署代表讨论，确保嫌疑人能够履行法律程序”。

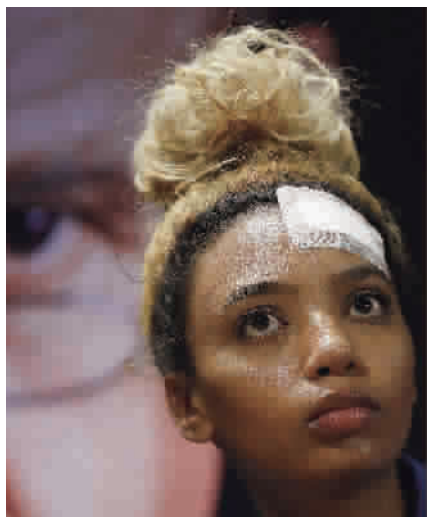

■ 被打模特加布丽埃拉 图IC

■ 格雷丝和丈夫穆加贝 图IC

格雷丝在南非治脚伤，此行没有持外交护照。刑事律师里安说:“如果她并非因公事来到,获得外交豁免权的可能性将被排除。”

不过，格雷丝周末将陪同丈夫穆加贝出席在南非比勒陀利亚召开的南部非洲发展共同体峰会。法新社认为,承担官方任务能增加格雷丝获得外交豁免权的可能。

“第一夫人”太操心

52岁的格雷丝和93岁的穆加贝育有两子一女。夫妻俩在阿联酋迪拜给两个儿子租下豪宅,兄弟俩住了一阵却忽然搬走,据称是与吸毒或酗酒有关。如今兄弟俩在约翰内斯堡“深造”,却成为各大夜店常客,买起进口香槟毫不手软。最近兄弟俩又被赶出约翰内斯堡的豪华公寓,原因是醉酒闹事,导致一名保安受伤。

儿子不让格雷丝省心,国事她也要操心。上月28日,她公开催促年事已高的丈夫尽早定下接班人。在执政党津巴布韦非洲民族联盟-爱国阵线会议上，她对丈夫说:“总统,不要害怕,告诉我们谁是你的选择。”

穆加贝自1980年津巴布韦脱离英国殖民统治以来一直任国家领导人，但他坚持认为,接班人应由执政党而非他本人确定,拒绝在公开场合透露继任人选。

过去三年来,围绕“后穆加贝时期”的领导权之争有所加剧,两大阵营逐渐浮现,其中一方以副总统姆南加古瓦为首，另一方以格雷丝为首。

格雷丝上月再次呼吁执政党修改宪法,要求总统副手中必须有一名女性。批评人士认为,格雷丝此举意在提高自己接班的可能。

陈丹

3年前残害在美中国留学生

纪欣然案主犯被判终身监禁

新华社洛杉矶8月16日电 美国洛杉矶县高等法院法官16日判处3年前杀害中国留学生纪欣然的4名案犯之一、21岁的加西亚终身监禁,不得假释。

纪欣然的父母、小姨和代理律师当天出庭,父亲纪松波在陈情时多次泣不成声,母亲从开庭到结束一直在哭泣，许多在场旁听者动容落泪。

2014年7月24日凌晨,24岁的纪欣然学习结束后从就读的南加利福尼亚大学附近步行回住处,途中遭多名青少年袭击,头部被钝器重创。他挣扎着回到不远处的住所,清早被室友发现已经死亡。法医检验报告显示,他死于钝器击打,鼻骨断裂,面部撕裂,头骨断裂,胃部和肺部淤血。监控录像显示,一直用棒球棍追打受害者的加西亚对纪欣然之死负有最主要责任,作案时他已年满18岁。

陪审团一致裁定,加西亚一级谋杀、二级抢劫、二级蓄意抢劫未遂及使用致命武器攻击他人等4项罪名成立。

弗州事件后种族和民族主义情绪高涨

美掀起拆除邦联雕塑热潮

美国弗吉尼亚州白人至上主义暴乱发生后,全国各地种族和民族主义情绪不断高涨,纷纷拆除象征南北战争时期南方邦联的雕塑和纪念物。美国总统特朗普17日再次通过推特表示,拆除邦联雕塑的行为相当愚蠢。

批评声音占据主流

弗吉尼亚州夏洛茨维尔市11日爆发白人种族主义暴乱，导火索就是市政府准备移走一座南方邦联时期代表人物罗伯特·李的雕塑。弗州暴乱后,批评声音占据绝对主流位置,各地邦联时期雕塑纷纷被拆除。

巴尔的摩16日清晨悄然拆除罗伯特·李等人的4个雕像和纪念碑，洛杉矶好莱坞永恒公墓内的邦联退伍军人纪念碑被拆除,北卡罗来纳州一座邦联士兵纪念碑被推倒。

特朗普支持率下滑

面对来自共和、民主两党的批评,美国总统特朗普17日态度不变,称拆除邦联时期雕塑的做法非常愚蠢。“非常悲伤看到我们伟大国家的历史与文化正在被撕裂，撤走雕像与纪念碑造成了这一切。你无法改变历史,但你可以从历史中去学习。谁是下一个,华盛顿还是杰斐逊？”

16日最新民调显示,由于在弗州事件后表态不力，特朗普执政满意度已经跌落到35%,不满意度为55%。在共和党内,特朗普支持率跌到79%,比6月的91%下挫不少。

自由派保守派碰撞

舆论在弗州事件后变得越发撕裂，自由派媒体连篇累牍攻击白人至上主义和特朗普的偏袒，保守派媒体则认为不少自由派人士根本毫无理性,“他们很多人完全不知道真实的历史怎么样,只是为反对而反对”。

《洛杉矶时报》称,支持拆除罗伯特·李雕像者认为李象征南方白人种族主义霸权,而反对拆除雕像者认为这是对白人身份和历史的抹杀。弗州事件背后,是美国自由派和保守派、一左一右两个庞大群体的直接碰撞。

驻美记者 **徐东海**（本报洛杉矶今日电）