美国联邦政府“停摆”创史上最长纪录

特朗普和民主党比谁先“眨眼”

本报洛杉矶今日电 (驻美记者 鲁明)12日，美国联邦政府部分机构关门进入第22天,创下史上最长“停摆”纪录。此前这一纪录是克林顿执政时期创下的21天,当时的“停摆”从1995年底持续到1996年初。

此次“停摆”僵局因56亿美元的美墨边境墙预算而起。目前来看,刚夺回众议院多数席位的民主党来势汹汹,特朗普也固执己见,双方都没有让步的迹象。美国舆论对政府何时重新“开门”普遍持悲观预期,这场比谁先“眨眼”的政治游戏将继续下去。

■ 这是一月十二日在美国纽约拍摄的国家联邦大厅纪念馆外的华盛顿塑像,该建筑因政府部分“停摆”而关闭 新华社 发

雇员日子难过

约四分之一的美国联邦政府机构从去年12月22日凌晨开始“关门”,80万联邦雇员被迫无薪休假或无薪工作,其中不乏狱警、机场安检员、联邦调查员等关乎国家安全的员工。与此同时,国家公园、博物馆、动物园等公益性机构闭门谢客，低收入家庭则要面临失去政府福利保障的风险。

这轮史上最长“停摆”纪录让政府雇员叫苦连天,对于他们来说,停薪在家的日子并不好过,财务压力马上就落到了肩头。10日,包括博物馆保安员、航天局科学家和国税局报税员在内的数百名政府职工走上华盛顿街头,朝白宫喊话:“做好你该做的工作,让我们可以重新上班！”多位政府雇员表示,这回政府关闭的理由是如此荒谬，特朗普在竞选时说墨西哥会为边境墙付费，但现在却是让美国纳税人掏钱,还把联邦雇员当做人质。

政府“停摆”后,美国海岸警卫队建议受影响的员工“用富有创意的方式”来帮补家用,包括出售旧物、帮忙遛狗和照看小孩、做家教、节约支出等,此事一经报道立即引来争议，并被认为低估了被停薪员工面临的财务困难。

特朗普再喊话

“我正在白宫等着你们！”特朗普12日再次在推特上向民主党喊话。他说,在南部边境修建隔离墙是自己的竞选承诺,也是赢得选举的原因。除非民主党从“假期”中回来重新开始工作,否则政府就将长期处于“停摆”状态。

在政府关门期间，白宫多次与民主党进行磋商,但均无功而返。

目前，特朗普面对来自共和党内的压力也日渐增长，已有多位共和党参议员公开呼吁政府在没有边境墙预算的状态下重开。美国媒体认为,若国会迟迟不批准56亿美元建墙拨款,尽管会掀起滥用执政权的巨大争议,但特朗普可能仍会选择打出国家紧急状态这张牌，以此向支持者显示他在非法移民问题上是有所作为的，只是由于国会阻挠而无法推进。

巴黎昨天不太平

■ “黄马甲”在凯旋门前示威 图IC

新一轮示威如期上演

本报特稿 当地时间1月12日，巴黎新一轮示威在雨中如期登场。法国内政部称,当天有8000人在巴黎示威。

这是巴黎自去年12月以来遭遇的第九轮示威。在凯旋门,有大批示威者聚集在那里。其间,随着示威者人数逐渐增多,警方开始不断施放催泪瓦斯,试图驱散人群。而正对凯旋门的香榭丽舍大街,又有大批示威者试图从那里进入凯旋门,遭到警方使用水炮驱散。

当天示威过程整体较为平和,没有出现暴力事件。警方仍然严加戒备,巴黎有5000多名警察部署在多个重要地点,严防示威者冲击。同时，警方在凯旋门和香榭丽舍大街再度部署了多辆装甲车。香榭丽舍大街不少商家选择当天关门并再度加固门窗,以防范示威者冲击。从卢浮宫一路到凯旋门,很多商铺即使在营业,也没有多少顾客。由于正值法国传统的打折季,商家此前呼吁示威者不要到商业街来抗议,但目前来看收效甚微。

凯旋门和香榭丽舍大街等示威者集中的区域，游客再度变得稀少。巴黎警方再度封闭了不少道路,并关闭了凯旋门附近的多座地铁车站。不少示威者再度徒步前往香榭丽舍大街。

巴黎市中心当天上午突发爆炸事件,造成数十人伤亡。法国内政部和巴黎警方不得不在为爆炸事件进行善后处理工作的同时,应对新一轮的示威。据法国内政部公布的数字,全法约有84000人参加当天的示威,斯特拉斯堡、图卢兹等主要城市都有示威活动;而警方在全法部署了80000名警力。 (钟合)

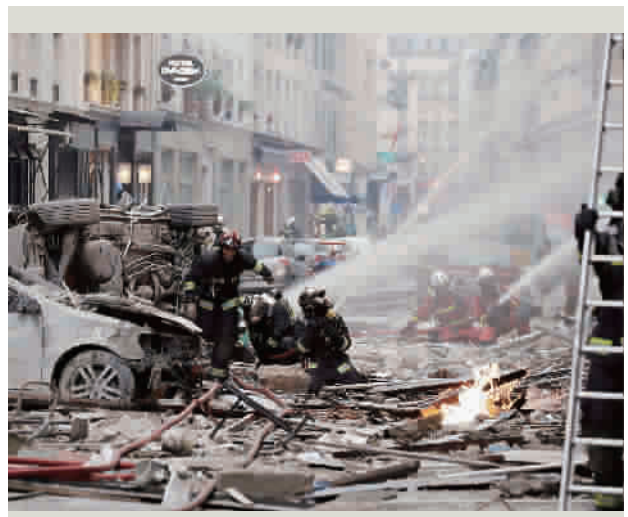

■ 昨天消防员在爆炸现场工作 新华社 发

天然气泄漏多人死伤

新华社上午电 法国首都巴黎市中心一家面包店12日上午发生爆炸并起火,至少3人死亡,40多人受伤。法国官员说,初步推断爆炸起因是天然气泄漏,无关恐怖袭击或“黄马甲”示威。

爆炸发生于12日早上9时过后,地点位于巴黎第九区一条繁华商业街,邻近巴黎歌剧院、老佛爷百货公司总部等知名景点和地标。

巴黎近几年多次遭遇恐怖袭击,近来“黄马甲”示威频繁升级为骚乱,因此当天爆炸事件引发民众猜测。

法国总理爱德华·菲利普和内政部长克里斯托夫·卡斯塔内当天晚些时候视察爆炸现场。卡斯塔内告诉媒体记者,爆炸造成的损失程度令他“震惊”。卡斯塔内在社交媒体推特上说,消防员在面包店内检查天然气泄漏时,爆炸发生,致使两名消防员死亡、47人受伤,其中10人伤势严重。法国应急部门出动两架直升机运输伤员，超过200名消防员和警察参与救援。

当地电视台画面显示,爆炸现场一片狼藉,瓦砾和玻璃碎片散落遍地,面包店所在的建筑一层部分被烧焦,冒起滚滚黑烟。爆炸形成的冲击波甚至掀翻街边停靠的汽车,震碎街对面酒店的玻璃门窗。

多名目击者说,爆炸声隔几条街都听得清清楚楚,有人最初以为发生地震。酒店服务员佩德罗·贡萨尔维斯说:“突然间,我听到一声巨大的爆炸声,我感受到(爆炸造成的)冲击波,看到滚滚黑烟和玻璃碎片,”贡萨尔维斯说,“我赶紧俯身,护住头部。”贡萨尔维斯的头部被飞溅的玻璃碎片扎伤,他工作的酒店几乎被“摧毁”。 (王宏彬)

中国企业去年在美获批专利增长一成

新华社华盛顿1月11日电 美国商业专利数据库(IFI Claims)近日发表的2018年度发明专利报告显示,去年中国大陆企业在美获批专利数量比2017年增长12%，而其他国家和地区获批专利数量较2017年均有所下降。

暴风雪袭美中西部州际公路严重堵车

据新华社芝加哥1月12日电 一场暴风雪12日横扫美国中西部地区,5人在因路滑导致的车祸中丧生。

据当地媒体报道,密苏里州受灾最重,部分地区积雪厚约30厘米。由于积雪覆盖道路，密苏里州圣路易斯市附近的州际公路当天堵车数小时之久,甚至还有公路堵车长达8小时。圣路易斯市兰伯特国际机场大部分航班延误或取消。截至当天下午,密苏里州警察共接到3000多个求助电话,涉及700多个交通事故、1300辆受困车辆。暴风雪同时导致密苏里州中部地区1.2万个家庭和企业断电。

暴风雪12日还袭击了美国第三大城市芝加哥及其周边地区。

美国国家气象局气象图显示，这场暴风雪11日进入堪萨斯州和内布拉斯加州,然后一路向东,预计13日将给华盛顿特区、马里兰州北部和中部部分地区带来降雪，然后进入中大西洋地区。

俄方称被毙三歹徒参与极端组织招募

新华社莫斯科1月12日电 俄罗斯国家反恐委员会12日发布消息说,11日在俄西南部达吉斯坦共和国被击毙的3名歹徒曾参与极端组织“伊斯兰国”的招募活动。

消息说，这3名歹徒的身份已经得到确认。经调查,这3人是一个恐怖团伙成员,曾参与“伊斯兰国”的招募活动,并曾策划袭击宗教设施和执法人员。

俄罗斯执法人员还在搜查行动中逮捕了该团伙另一名成员，此人已就该恐怖团伙及袭击企图进行了供述。

俄罗斯国家反恐委员会11日宣布,俄执法人员11日在达吉斯坦共和国击毙3名试图袭警并乘车逃逸的歹徒。警方随后在这些歹徒所乘车内查获两支冲锋枪、一把手枪和若干子弹。