新民网：www.xinmin.cn　24小时读者热线：962555　编辑邮箱：xmtyb@xmwb.com.cn　读者来信：dzlx@xmwb.com.cn　　2018年4月28日 / 星期六　责任编辑 / 吴四清　视觉设计 / 黄　娟

浦东足球场今天上午破土动工

上港新家 市民的后花园

■ 浦东足球场效果图

■ 上港球迷在开工现场拍照留念　见习记者 **李铭珅** 摄

10:30 上午首发

上港新家破土动工。今天上午，上海浦东足球场项目开工仪式在浦东张家浜楔形绿地举行，这将是国内首座为中超俱乐部量身打造的现代化专业足球场。上港梦想卓越争第一，不仅仅只是绿茵场上的争锋。

建新家，预计将耗费三年光景。2021年竣工的浦东足球场，其定位是FIFA国际A级比赛的专业足球场。因此，球场不仅拥有一流的足球比赛使用功能、一流的训练设施和一流的足球训练环境，以满足FIFA的各项比赛需求，未来还将承办中超、亚冠等国内外顶级赛事。浦东足球场总建筑面积为139304平方米总投资约18.07亿元。固定坐席数为33765个。在足球场西侧还有两片室外训练场地。去新球场看球，球迷们也不用为出行担心。浦东足球场位于锦绣东路以南，规划金滇路以东，金葵路以北，规划金湘路以西，区位条件优越，距离市中心约13公里，未来交通配套将包括2条地铁和多条公交线路。

浦东足球场的建设由上海市体育局牵头，上海久事集团作为建设主体负责推进实施，上港集团作为使用方对项目设计、建设等提出需求并全程参与，施工单位是上海建工二建集团。上港的新家也是上海“十三五”期间体育基础设施建设的重要任务之一，它被列为上海市2018年重大建设项目。整座球场的设计向世界招标，并最终确定以中国传统瓷器为造型概念源。观众看台背面被白色金属材料包裹，呈现出瓷器般的光滑圆润。看台形成的天然角度，更让球场宛若盛装着精彩体育赛事的精致器皿。在内场座椅布置上，则采用了FIFA规定的数值进行剖面设计，最小距离地连接观众与球员，以最大化地满足足球比赛的观赛体验；同时，通过楼梯、走道的合理配置形成具有秩序感的内场形象，在比赛期间达到“阵列在前”的仪式感。球场里不仅充盈着中国瓷器温润的白色，还处处凸显着上港队的红色元素和队徽雄鹰。可以预见，浦东足球场必将成为上海展现城市形象和城市活力的体育新地标。

浦东足球场不仅是上港的家，也将是上海市民的“后花园”。除了举办国内大型比赛的足球竞技中心，球场同时也将成为市民群众健身、休闲、娱乐的重要载体。浦东足球场建成后，将利用空间场地和培训资源，拓宽项目内容，建立市民体育运动体验和培训基地，着重引导青少年体育兴趣爱好培养。此外，相关部门还将以足球为平台，通过推进地区整体建设，最终将浦东足球场打造成为“体育氛围浓厚、赛事举办一流、群众体育活跃、空间活动丰富”的公共体育活动中心，不断满足市民日益增长的多样化体育健身需求。上港再启航，上海足球迎来新发展。

本报记者 **华心怡 叶薇**

场外音

一座城的初心

不是全运会上海足球的四喜临门，也不是足协杯决赛的上海会师，又一次，上海足球领先一步——首座现代化专业足球场开工兴建，成中超佳话。

浦东足球场从初创想法，到筹划招标，再至破土动工，最终圆满的是又一个上海梦想。工欲善其事，必先利其器，专业的足球场，非凡的现场体验，帮助上港达成的将是魔鬼主场，舍我其谁的气势。相由心生，上海足球魄力十足。

更难能可贵的是，这不仅仅是上港的新家。在这里，市民们将找到幸福感，为城市英雄们骄傲的幸福感，为自己健身休闲参与其中，主人翁的幸福感。

这些年来，我们身边的体育场馆一直在变，变新，变大，也变得更多。无论是滨江健身区、徐家汇体育公园，还是建设中的浦东足球场，都是造福市民的民生实事。浦东足球场独秀中超，这段佳话，实是上海这座城市的初心——你好，才是真的好。

华心怡

国产人工智能围棋进步神速

“星阵”难破 柯洁认输

昨天下午，第三次围棋人机对战——世界冠军柯洁九段在福州滨海新城网龙基地挑战中国人工智能围棋“星阵”，万众瞩目。对战145手，“星阵围棋”执黑中盘轻取柯洁九段，毫无悬念。

经猜先，由“星阵围棋”执黑先行。人机战由“星阵”开发者、清华大学金涪博士充当“人肉臂”，执黑以“3三-小目”布阵，柯洁白棋“二连星”应战。星阵黑27在右边“飞”起，柯洁白28、30强行“冲断”主动挑起战事。但星阵黑31开始直线“贴起”攻击右上方两颗白子，星阵开始掌握主动。双方下了短短59手棋，星阵程序就判断：黑棋胜率已达65%，早早确立优势。

对此，柯洁白60单关守角，并在左侧筑起大模样，摆出放手一搏的阵式。“星阵”黑65打入白阵，棋局进入了关键的中盘攻防战。世界冠军常昊九段对“星阵”黑65-79（如图）漂亮精准的治孤，大为赞赏。特别是黑79机敏的一“靠”，令人耳目一新。棋局进行至103手，“星阵”程序判断：黑棋胜率上升至72%，优势明显。

战至145手，“星阵”黑棋盘面约有近20目的优势，柯洁九段只得中盘投子认输。柯洁九段赛后的感觉是“力不从心”：“这盘棋布局并没有落后很多，但在中盘真正要拼计算力的时候，人工智能的计算和大局都在我之上。”第三次人机大战，人类棋手与人工智能围棋的差距变得越来越大。

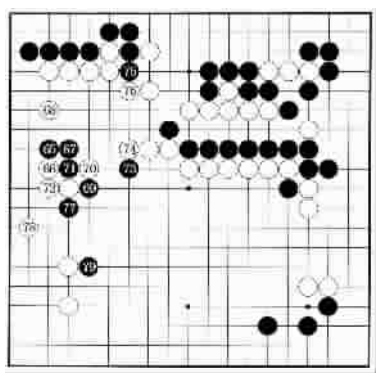

■ 柯洁（执白）与“星阵”之战棋谱

担任此次贝瑞基因杯世界人工智能围棋大赛裁判长的孙远认为，自从谷歌AlphaGO、AlphaGo Zero的论文公开后，众多人工智能围棋程序在借鉴了AlphaGO的架构和思路之后，进步速度是“突飞猛进”。从昨天“机机大战”的五轮预赛来看，以“绝艺”为首的中国人工智能围棋的实力，已经完全超越了人类棋手。

特派记者 **张建东**（本报福州今日电）

客战冤家 上港不想重蹈覆辙

前天刚从西安飞回上海，昨天又从上海飞赴长春，正在经历魔鬼赛程的上港，明天下午将客场挑战“冤家”长春亚泰。上赛季，正是在这个对手身上，缺少四大主力的上港意外遭遇2比4的客场惨败，从而在积分榜上首次错失反超恒大的良机。如今，只要赢球就很可能拉开领先优势，上港上下不想再“重蹈覆辙”。

长春这座城市，对上港球员而言，恐怕是个伤心之地。上赛季，上港与恒大争冠的关键时刻，只需击败长春就能反超恒大，结果反被对手“趁火打劫”，痛失联赛登顶的大好机会。当然，那场比赛上港缺少了四大主力，奥斯卡、胡尔克、武磊和当时的主力右后卫傅欢全被足协停赛。

亚泰虽然年年为保级而战，但这支球队的战斗力从来不差。而且，他们近期状态正佳，接连战胜了河南建业和贵州恒丰，主力前锋伊哈洛上轮更是上演了大四喜的好戏。对上港而言，这是一个值得引起重视的对手。

上港所要克服的最大问题，还是连续征战客场所带来的疲劳。周三与乙级球队大秦之水的足协杯，主帅佩雷拉安排了除外援之外的全主力踢满了90分钟，球员的体能无疑会受到一定影响。但面对摆在眼前的机会，球队上下不想再错失。“去年输球是因为几名主力停赛，而且大家也有些急躁。有过这样的经验教训，我们对亚泰会更重视，相信不会犯同样的错误。”首席记者 **关尹**

沪连重逢 申花拒绝伤口撒盐

明晚申花将在主场迎来大连一方，两连败连丢8球的耻辱能否在重新开启的“沪连对话”中被及时洗刷？

作为卫冕冠军足协杯首战即出局，申花全队上下承受了巨大的舆论压力。不少申花球迷集体声讨球队惨不忍睹的表现，谴责球队简直是脸都不要了。蓝宝球迷会发公告暂停助威球队。对于申花来说，本轮必须要拿下大连一方。

这是沪连两市的球队多年后在顶级联赛重逢。时过境迁。如今大连一方是中超新军，至今未胜，申花则遭遇低谷，且马丁斯、曹赟定和朱建荣等攻击手均在养伤。谁都想踩着对方的伤口找回信心。

昨天，被问到申花近期遭遇两连败，而且队内伤病比较多，球队是否会利用这个机会争取中超首胜时，大连一方主帅舒斯特尔表示：一方面可以利用申花近况不好的时机，但从另一方面来说，申花肯定想利用这场比赛来扭转颓势，所以还是要观察，如果可以当然会去利用。

申花将士能否用“玩命”的态度，去洗刷过去两场失败的痛苦？　本报记者 **金雷**

收视指南

上视五星体育频道明天15时30分将转播中超长春亚泰与上海上港比赛实况，19时30分将转播中超上海申花与大连一方比赛实况。